



FRETE

DE

VIVER



Frente Nacional



AGRADECIMIENTOS



El proyecto de puesta en valor de los restos de la Guerra Civil en Viver ha sido posible gracias a la unión y el trabajo conjunto de muchas personas e instituciones, y desde aquí queremos dar las gracias a todos ellos por su implicación, esperando poder contar con ellos en futuras actuaciones.

Union Europea. Fondos FEDER
(Fondos Europeos de Desarrollo Regional)

Generalitat Valenciana, Conselleria de Turisme

Ayuntamiento de Viver, Concejalía de Cultura

BCM-Patrimonio y Arqueología

Archivo General Militar de Ávila

Grupo de Recreación Histórica LINEA XYZ

Estudio ON-DESIGN

CREDITOS:



Para más información visite: www.batalladelevante.org

CRONOLOGÍA DESDE 1938 A 1939

1938

8 de enero: Tropas republicanas toman la ciudad de Teruel

20 de febrero: Las tropas republicanas de Teruel son obligadas a retirarse por la carretera de Valencia.

15 de abril: Los nacionales llegan al Mediterráneo por Vinaroz y dividen en dos la zona republicana.

23 Abril: Se inicia la construcción de la Línea XYZ, como último intento de frenar ese avance.

13 Julio: Primer ataque masivo sobre esta Línea: las numerosas tropas italianas y nacionales movilizadas por Franco son frenadas en Viver.

19 al 23 Julio: Se lanzarán numerosos ataques en la zona de Viver, que serán repelidos por las fuerzas republicanas.

24 de julio: Estabilización del Frente de Levante, ante la imposibilidad de avanzar.

25 de julio: Inicio de la batalla del Ebro, y del desplazamiento de tropas hacia allí.

15 de noviembre: Retirada del ejército republicano del frente del Ebro.

1939

26 de enero: Cataluña comienza a: 450.000 refugiados huyen a Francia, donde son internados en campos.

27 de febrero: Francia y el Reino Unido reconocen al régimen de Franco.

28 de febrero: Manuel Azaña dimite como presidente de la República.

26 de marzo: Se inicia la rendición de ejército republicano.

28 de marzo: Desintegración de los ejércitos republicanos. Toma de Madrid.

30 de marzo: Caen Valencia, Alicante y, por último, Murcia.

1 de abril: Franco anuncia que ha terminado la guerra: “no ha llegado la paz, sino la victoria”. Comienzo de la Dictadura de Franco (hasta 1975)



LA OFENSIVA NACIONAL SOBRE LEVANTE

La última fase de la ofensiva sobre Valencia comenzó en Sarrión, el 13 de Julio de 1938, y las operaciones se desarrollaron con gran rapidez, ya que el día el 16 de Julio las unidades motomecanizadas italianas ya habían llegado hasta Barracas.

La ofensiva sobre Valencia concentró un gran número de fuerzas atacantes en un espacio relativamente estrecho: por la derecha se encontraba la Sierra de Javalambre, por la izquierda, el curso del Río Mijares y la Sierra de Espadán, quedando como única vía de penetración la carretera de Teruel. Así, pronto comenzarían a amontonarse las tropas, pues no contaban con espacio de maniobra suficiente en el sector Viver.

El C.T.V. italiano, fue el elegido para formar la punta de lanza del ataque, con la orden de: “embestir frontalmente”. Así, los días 17 y 18 de Julio aunque los avances se presentaron dificultosos, se consiguió ocupar la Masada del Sordo.

El día 19 por la mañana, precedido de una importante acción artillera, comenzó el asalto final a las defensas de Viver. Este fue llevado a cabo por la División de Asalto Littorio y la XXIII de Marzo. Entre los días 20 y 23, se sucedieron sin descanso ataques contra las defensas republicanas. Ante la imposibilidad de penetración, el 24 se suspendieron las órdenes en las diferentes divisiones.

El día 25 comenzaría la Batalla del Ebro: lo que motivó el desplazamiento de las unidades de la Littorio y la XXIII de Marzo).

Tras esto, y hasta el final de la guerra, el frente de Viver quedaría marcado por pequeños golpes de mano y fuego intermitente pero sin grandes movimientos de tropas en la zona.

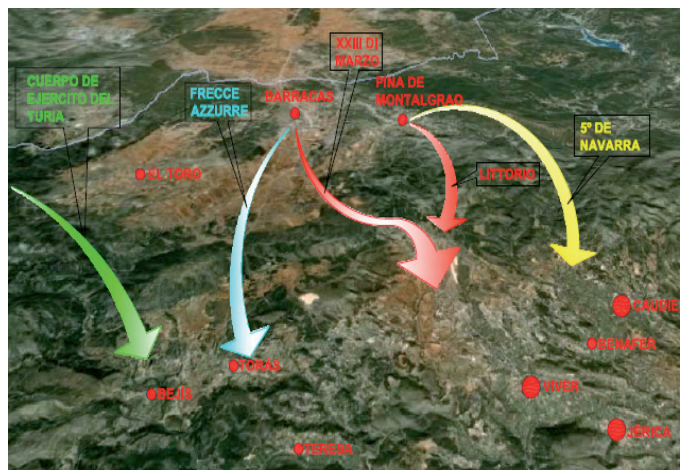

CARACTERÍSTICAS DEL FRENTE NACIONAL

Tras los duros enfrentamientos de los días 19 al 24 de Julio, viendo la imposibilidad de avanzar y tras el inicio de la Batalla del Ebro (y el consiguiente desplazamiento de unidades al nuevo frente) el ejército nacional inició la fortificación de sus posiciones.

Era una fortificación programada y dirigida, con una ejecución perfecta de los manuales teóricos de organización del terreno y fortificación, como quedó plasmado en la zona de Ragudo, donde encontramos varios elementos defensivos construidos en hormigón.

Las posiciones avanzadas o de seguridad, aparecían formadas por trincheras excavadas y puestos de escucha, de los que han quedado pocos restos. Tras ella encontramos la zona de resistencia, es decir, la verdadera línea de combate en caso de ataque. Ésta se caracterizaría por una sucesión de posiciones defensivas llamadas Centros de Resistencia, formadas por líneas de trincheras y búnkeres de hormigón sobre los cerros que controlan el territorio.

Por detrás de esta, estaría la línea de sostenes, que con su fuego ayudaba a la primera línea y funcionaba como “cortafuegos” en caso de una posible intrusión enemiga. Un claro ejemplo lo encontramos en la carretera del Ragudo y las vías de ferrocarril (defendidas por búnkeres aún visibles).

Las zonas de reserva, o vivac, se encontraban en la franja del despliegue de artillería, situadas bajo las cumbres del Ragudo. Como último punto, dentro del frente, nombraríamos los observatorios, desde donde se estudiaba al enemigo, y el puesto de mando, donde los oficiales al mando emitían sus órdenes.



EJERCITO NACIONAL



La ofensiva de Levante fue proyectada y llevada a cabo por parte del Corpo di Truppe Volontarie Italiane, o CTV, formado por varias divisiones (de unos 7.000 hombres cada una). Este contaba con armamento, mando, tropa, y dirección italiana, en este caso el mando directo recaía sobre el General Berti.

Algunas de las diversas Divisiones y Brigadas del C.T.V. se establecieron en la zona del Ragudo, siendo utilizadas como punta de lanza del ataque. Estas eran la División de *Asalto Littorio*, bajo las órdenes de Annibale Bergonzoli y la *XXIII di Marzo*, bajo el mando del General Francisci.

Estas dos grandes unidades se encontraron apoyadas por otras dos Brigadas *Italo-Españolas*, las “Flechas negras” bajo el mando del Coronel Sandro Piazzoni (que relevó a la División de Asalto Littorio, cuando los combates estaban atascados). y los Frece Azzurre, o “Flechas azules”, capitaneadas por el Coronel Mario Guassardo. A todas estas unidades, se debían añadir las unidades moto-mecanizadas del CTV, la 5ª División de Navarra (bajo mando del General Sánchez), el Cuerpo de Ejercito del Turia y la aviación Nacional e italiana.



Oficial bando nacional

ARMAMENTO NACIONAL



Mauser español, Modelo 1893



Mauser alemán Gewehr, Modelo 1898



Fusil italiano Manlicher-Carcano, mod. 1891



Ametralladora italiana FIAT-Ravelli, Modelo 1914



Soldado bando nacional

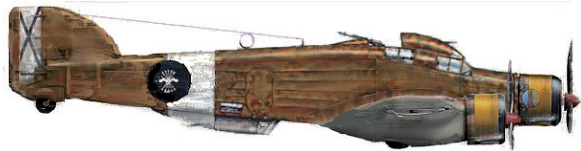

Bombardero Italiano Savoia SM-79

TESTIMONIO

Testimonio real.

“(…) El 20 de julio alcanzamos Viver. (…) La posición roja de resistencia está bien escogida y organizada desde hace tiempo, habiéndose seleccionado el terreno por los rojos para dar la batalla defensiva con la que intentaban ganar tiempo para la ofensiva que proyectaban sobre el Ebro, al mismo tiempo que absorbían inicialmente fuerzas nuestras.

Nuestro Batallón ocupa una posición central. El ataque, montado en regla, se inicia con fuerte preparación artillera, al amanecer. Terminada ésta suenan los acordes de una banda de música italiana (Fanfara), que encabeza el Batallón del escalón de combate de la Littorio, que la tenemos a la izquierda. Vemos el alegre brillo de sus instrumentos, pero por pocos minutos, porque un violento fuego de armas automáticas rojas no dejó sano fiscornio ni requinto. (...). Unos y otros tuvimos que recoger algunos heridos que habían quedado en tierra de nadie, cuyos gritos y lamentos no son gratos de recordar (...).”

Fernando Pérez de Sevilla y Ayala: “Italianos en España”, Ediciones del Movimiento, en Madrid, en 1958



¿SABÍAS QUÉ...?

Para el historiador, los documentos son fundamentales a la hora de elaborar tesis y argumentar como acontecieron los diferentes hechos del Pasado: un tipo de documentos específicos de la Era Contemporánea son las fotografías, que nos muestran verdaderas instantáneas de ese Pasado. Durante el recorrido, en los diferentes paneles, podrán ver algunas fotografías de este período, concretamente las realizadas por M. Francone (1913 - 1945), un italiano, que se unió a la División Littorio en condición de soldado pero que pasó a la posteridad gracias a su afición a la fotografía. Francone nos dejaría más de 2.000 instantáneas de ese enfrentamiento, en lo que supone uno de los mayores legados fotográficos de esta época.

De ellas hemos extraído la siguiente:
¿serán capaces de reconocer el lugar?...



© Fotos M. Francone, Copyright dei fratelli G. e V. Francone.

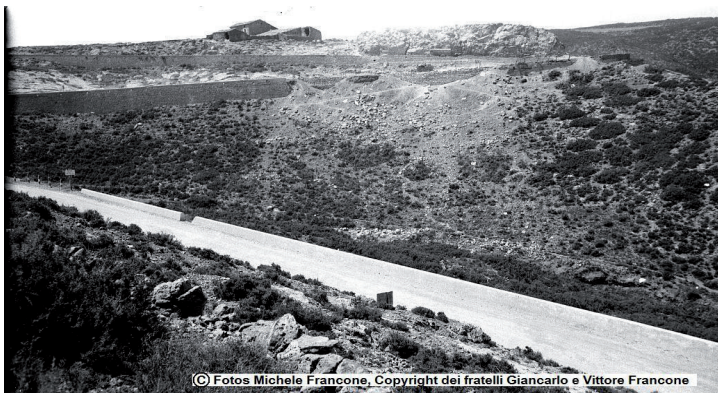

© Fotos Michele Francone, Copyright dei fratelli Giancarlo e Vittore Francone